KAVACO®

PLAGUICIDA QUÍMICO DE USO AGRÍCOLA

FUNGICIDA AGRÍCOLA

SUSPENSIÓN CONCENTRADA (SC)

Composición:

Thiabendazole.....500 g/L
Aditivos c.s.p.1L

Reg. PQUA Nº - SENASA

Grupo Químico: Ácidos tetrámicos
Nombre Común: Thiamethoxam
Nombre Químico: 2-(thiazol-4-yl)benzimidazole
Fórmula Empírica: $C_{10}H_7N_3S$
Peso Molecular: 201.25 g/mol
Fórmula Estructural:

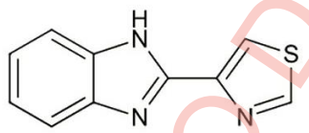

PROPIEDADES FÍSICAS Y QUÍMICAS DEL PRODUCTO

Estado físico: Líquido
Color: Blanco
Olor: Característico de solvente
pH: 6 - 8
Densidad: 1.168 ± 0.004 g/ml
Envases: Botellas HDPE

Titular del Registro:
SHARDA PERU SAC
Calle las Castañitas 138
Urb. El Palomar, San Isidro
Teléfono: 222 – 2695

Formulado por:
SHARDA CROPCHEM LIMITED
Prime Business Park, Dashrathlal
Joshi Road, Vile Parle (W),
Mumbai – 400 056 – INDIA
Telf: (91) 22 6678 2800
Fax: (91) 22 6678 2828

Importado y distribuido por:
SHARDA PERU SAC
Calle las Castañitas 138
Urb. El Palomar, San Isidro
Teléfono: 222 – 2695

Nocivo en caso de Ingestión
Nocivo en contacto con la piel
Nocivo si se inhala

Muy tóxico para organismos acuáticos

PELIGRO

INSTRUCCIONES DE USO Y MANEJO

KAVACO es un fungicida del grupo de los benzimidazoles. Es sistémico, protector y curativo. Actúa inhibiendo la mitosis y la meiosis, afectando el crecimiento y desarrollo del hongo.

SISTEMA DE PREPARACIÓN Y APLICACIÓN

Para la preparación de la mezcla, debe calcular la cantidad de agua a emplear acorde a la superficie que se protege. Llenar el tanque de mezcla con la mitad de agua que se va a emplear, adicionar la cantidad de producto de acuerdo con la dosis recomendada y agitar hasta obtener una mezcla homogénea. Completar el resto del volumen con agua y continuar.

CONSULTE CON UN INGENIERO AGRÓNOMO

CULTIVO	PLAGA		DOSIS		P.C. (días)	L.M.R. (ppm)
	Nombre Común	Nombre Científico	L/200L	L/ha		
Palto	"Muerte regresiva"	*Lasiodiplodia theobromae*	0.15	0.9	15	15

PC: Periodo de carencia en días **LMR: Límite máximo de residuos en partes por millón (ppm)**

FRECUENCIA Y ÉPOCA DE APLICACIÓN

Aplicar durante el desarrollo vegetativo del cultivo de palto. Cuando la enfermedad se encuentre presente y, de preferencia, en sus inicios. Se recomienda realizar como máximo 1 aplicación por campaña, considerando 1 campaña al año..

PERIODO DE REINGRESO

No ingrese a las áreas tratadas hasta 12 horas después de la aplicación.

COMPATIBILIDAD

KAVACO puede ser empleado en mezclas con la mayoría de los insecticidas, fungicidas y coadyuvantes. Evitar mezclar con productos cáusticos, ácidos y agentes oxidantes. Se recomienda hacer una prueba antes de mezclar con otro producto.

FITOTOXICIDAD

No es fitotóxico para el cultivo si se usa a las dosis recomendada.

RESPONSABILIDAD CIVIL

El titular del registro garantiza que las características físico químicas del producto contenido en este envase corresponden a las anotadas en la etiqueta y que es eficaz para los fines aquí recomendados, si se usa y maneja de acuerdo con las condiciones e instrucciones dadas. Si requiere mayor información comuníquese con el titular del registro o con el distribuidor del producto.

CATEGORÍA TOXICOLÓGICA 4: "LIGERAMENTE PELIGROSO"

"LEA ESTA HOJA INFORMATIVA ANTES DE USAR EL PRODUCTO"
"MANTÉNGASE BAJO LLAVE FUERA DEL ALCANCE DE LOS NIÑOS"

PRECAUCIONES Y ADVERTENCIAS DE USO Y APLICACIÓN

- No comer, beber o fumar durante las operaciones de mezcla y aplicación.
- Durante la manipulación y aplicación, y para ingresar al área tratada de acuerdo al periodo de reentrada (12 horas) use camisa de manga larga, pantalón largo, botas, visor, tapabocas o mascara y guantes.
- Después de usar el producto, cámbiese, lave la ropa contaminada por separada y báñese con abundante agua y jabón.
- No almacenar ni transportar conjuntamente con alimentos, medicinas, bebidas ni forrajes.
- Ningún envase que haya contenido plaguicidas debe utilizarse para conservar alimentos o agua para consumo.
- Mantener el producto en el envase original, etiquetado y cerrado, alejado de alimentos y medicinas para uso humano y veterinario, bajo condiciones que garanticen su conservación.
- El uso inadecuado de este producto causa daños a la salud y al ambiente.
- No almacenar en casa de habitación.
- No reenvasar o depositar el contenido en otros envases.
- Realizar la aplicación siguiendo la dirección del viento.

INSTRUCCIONES DE PRIMEROS AUXILIOS

- Grupo químico: Benzimidazoles
- En caso de intoxicación, llame al médico inmediatamente o lleve al paciente al médico y muéstrele la etiqueta.
- En caso de ingestión, no inducir al vómito. No administrar nada por vía oral si la persona esta inconsciente o padece convulsiones.
- En caso de contacto con los ojos, lavarlos con abundante agua por lo menos durante 15 minutos, cuidando que los párpados estén levantados. Retirar lentes de contacto si los hubiera.
- En caso de contacto con la piel, retirar la ropa y calzado contaminado. Bañarse con abundante agua y jabón.
- En caso de inhalación, retirar a la persona del área contaminada y trasladarla a un ambiente ventilado. Brindar respiración artificial si fuera necesario.
- Antídoto: Este producto no tiene antídoto específico. El tratamiento es sintomático y de soporte.

TELEFONOS DE EMERGENCIA
INFOSALUD: 113
SAMU: 106
SHARDA PERU: 222-2695

CONDICIONES DE MANEJO Y DE DISPOSICIÓN DE DESECHOS Y ENVASES VACÍOS

- Después de usar el contenido, enjuague tres veces este envase y vierta la solución en la mezcla de aplicación y luego inutilícelo triturándolo o perforándolo. Entregue o deposite el envase en el lugar de destino dispuesto por la autoridad competente, para su gestión.
- Devuelva el envase triple lavado al centro de acopio autorizado.
- Realizar obligatoriamente el triple lavado del presente envase.

ECONOMÍA SEGURIDAD TRIPLE LAVADO AMBIENTE

MEDIDAS PARA LA PROTECCIÓN Y CONSERVACIÓN DEL AMBIENTE

- Muy Tóxico para organismos acuáticos.
- No contaminar ríos, estanques o arroyos con los desechos o envases vacíos.
- No contaminar las fuentes de agua con los restos de la aplicación o sobrantes del producto.
- Respetar una banda de no aplicación hacia cuerpos de agua de al menos cinco (05) metros.
- Peligroso para los animales domésticos, fauna y flora silvestre. No permitir animales en el área tratada.
- El aplicador debe emplear todas las medidas necesarias para controlar la deriva.
- El producto no debe aplicarse en zonas con napas freáticas superficiales o en suelos altamente permeables.
- En caso de derrames, el producto debe ser recopilado inmediatamente y dispuesto en un lugar seguro a fin de evitar su lixiviación hacia aguas subterráneas.

ETIQUETA PARA USO EXCLUSIVO DEL SENASA