Taralin

PLAGUICIDA QUÍMICO DE USO AGRÍCOLA

INSECTICIDA AGRÍCOLA

Suspensión Concentrada (SC)

Composición:
Chlorantraniliprole..... 200 g/l
Aditivos.....c.s.p. 1 L

Registro PQUA Nº - SENASA

NO CORROSIVO NO INFLAMABLE NO EXPLOSIVO

®Marca Registrada de FMC

A01832985-22001004-2001

Nombre Químico IUPAC:
3-bromo-4'-chloro-1-(3-chloro-2-pyridyl)-2'-methyl-6'-(methylcarbamoyl) pyrazole-5-carboxanilide

Fórmula estructural:

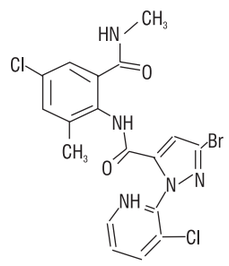

Fórmula empírica: $C_{18}H_{14}BrCl_2N_5O_2$

Peso molecular: 483.15 g/mol

Propiedades físicas y químicas:
Aspecto: Líquido de color blanco

Capacidad y clase de envases: 30 ml; 100 ml; 200 ml, 1 litro y 1 galón (3.785 Litros) PEAD

Titular de Registro:
FMC Latinoamérica S.A. Sucursal
Av. Circunvalación del Club Golf los Incas Nº 208, Interior 705-B, Torre III. Urbanización Club Golf los Incas. Santiago de Surco. Lima, PERÚ

360 mm

Formulador:
E.I. du Pont de Nemours and Company
Valdosta Manufacturing Center
2509 Rocky Ford road Valdosta - USA

Importador y Distribuidor:
FARMEX
Calle Dean Valdivia 148 Piso 7
San Isidro, Lima 27 - PERÚ
Teléfono: (01) 630-6400

"LEA LA ETIQUETA Y LA HOJA INFORMATIVA ANTES DE USAR EL PRODUCTO"

"MANTÉNGASE BAJO LLAVE FUERA DEL ALCANCE DE LOS NIÑOS"

PRECAUCIONES Y ADVERTENCIAS DE USO Y APLICACIÓN:
- Ningún envase que haya contenido plaguicidas debe utilizarse para contener alimentos o agua para consumo.
- Después de usar el producto cámbiese, báñese con abundante agua y jabón, y lave la ropa contaminada. Puede causar irritación ocular temporal con lagrimeo o visión borrosa.
- Evite el contacto con la piel, los ojos y la ropa.
- Puede ser peligroso si es inhalado. Evite respirar la aspersión.
- No almacene en casa de habitación.
- No comer, beber o fumar durante las operaciones de mezcla y aplicación.
- No almacenar ni transportar conjuntamente con alimentos, medicinas, bebidas ni forrajes.
- Utilice ropa protectora durante el manipuleo y aplicación (use guantes, botas, overol de dos piezas, gafas de protección y careta), y para ingresar al área tratada.
- No debe transportarse con productos de consumo humano o animal.
- Conservar el producto en el envase original, etiquetado y cerrado.
- No re-envasar o depositar el contenido en otros envases.
- Realice la aplicación siguiendo la dirección del viento.

INSTRUCCIONES DE PRIMEROS AUXILIOS:

Grupo Químico: Diamidas Antranílicas.

En caso de intoxicación llame al médico inmediatamente, o lleve al paciente al médico y muéstrele la etiqueta y esta hoja informativa.

En caso de contacto con los ojos, lave los ojos con abundante agua. Si tiene lentes de contacto, remuévalos después de los primeros cinco minutos, luego continúe lavando los ojos. Consulte un médico si es necesario.

En caso de contacto con la piel, lave las manos con abundante agua y jabón. Consulte un médico si es necesario.

En caso de inhalación, aleje al paciente del sitio contaminado. Consulte un médico si es necesario.

En caso de ingestión, seguir tratamiento sintomático. Consulte un médico si es necesario. Nunca administre nada por la boca ni induzca el vómito a una persona inconsciente.

ANTÍDOTO: No existe un antídoto especifico. Su tratamiento es sintomático.

TELÉFONOS DE EMERGENCIA
SAMU: 106
FMC LATINOAMERICA S.A. SUCURSAL: (511) 421-481
CISPROQUIM: 080-5-0847

CONDICIONES DE MANEJO Y DISPOSICIÓN DE DESECHOS Y ENVASES VACÍOS:

DESPUÉS DE USAR EL CONTENIDO, ENJUAGUE TRES VECES ESTE ENVASE Y VIERTA LA SOLUCION EN LA MEZCLA DE APLICACIÓN Y LUEGO INUTILÍCELO TRITURÁNDOLO O PERFORÁNDOLO Y DEPOSÍTELO EN LOS SITIOS DESTINADOS POR LAS AUTORIDADES LOCALES PARA ESTE PROPÓSITO.

"REALIZAR OBLIGATORIAMENTE EL TRIPLE LAVADO DEL PRESENTE ENVASE, DEVUELVA EL ENVASE TRIPLE LAVADO AL CENTRO DE ACOPIO AUTORIZADO"

MEDIDAS PARA LA PROTECCIÓN DEL AMBIENTE:
- Peligroso para organismos acuáticos invertebrados.
- No contaminar rios, estanques con los desechos o envases vacíos.
- No contaminar las fuentes de agua con los restos de la aplicación o sobrantes de producto.
- Respetar una banda de no aplicación hacia cuerpos de agua de al menos 10 metros.
- En caso de derrame recoger el producto debe ser recogido inmediatamente y dispuesto en un lugar seguro.

LIMPIEZA DEL EQUIPO DE APLICACIÓN:
Antes de iniciar la aplicación, asegurarse que el equipo de aplicación se encuentre limpio y con el mantenimiento adecuado.

Inmediatamente después de la aplicación, limpiar rigurosamente todo el equipo de aspersión para reducir el riesgo de formación de depósitos endurecidos que pueden resultar difíles de eliminar.

Escurrir los excedentes de agua al interior del equipo de aplicación y volver a enjuagar todo el equipo (mangueras, aguilón y boquillas) con agua limpia y escurrir nuevamente.

Tomar todas las precauciones de seguridad necesarias al momento de la limpieza del equipo de aplicación.

No limpiar cerca de pozos, fuentes de agua y de la vegetación deseable. Eliminar los residuos de agua del enjuague de acuerdo con las regulaciones locales

LIGERAMENTE PELIGROSO
CUIDADO

120 mm

360 mm

INSTRUCCIONES DE USO Y MANEJO: Taralin pertenece al grupo de insecticidas de las adiaminas antranilicas (Grupo 28 - IRAC), para el grupo 28 de insecticidas se recomienda hasta un máximo de 3 aplicaciones por ciclo de cultivo para prevenir fenómenos de resistencia. **Taralin** es un insecticida con un novedoso mecanismo de acción que actúa en los receptores de rianodina, llevando a un agotamiento en el almacenamiento interno del calcio, que deteriora la regulación de las contracciones musculares. Los insectos expuestos a Chlorantraniliprole, exhiben en general letargia y parálisis muscular seguido posteriormente por la muerte. También tiene actividad de contacto aunque es mas eficaz a través de la ingestión del material tratado. **Taralin** actúa rápidamente sobre el insecto, ocasionando que pare de alimentarse, se paralice y muera en un periodo de 1 a 3 días. Las aplicaciones deberán programarse en el momento mas susceptible del insecto, típicamente huevo o larvas recién eclosionadas, antes de que las poblaciones alcancen niveles dañinos.

PREPARACIÓN DE LA MEZCLA: Vierta la cantidad de **Taralin** en el tanque de mezcla que contenga agua hasta ¾ ó la mitad. En caso de realizar mezclas con otros productos, primero agregar productos empacados en bolsa soluble en agua, luego agregar productos formulados como gránulos dispersables y polvo mojable, luego agregar **Taralin** suspensión contrada y otros concentrados según recomendación de la etiqueta. Por ultimo, añadir productos a base de aceite y adyuvantes antes de llenar el tanque con agua limpia. Agitar el tanque a fondo para asegurar una mezcla completa. Complete el volumen de agua y agite hasta que la mezcla sea homogénea. Agite la mezcla cada vez que vaya a llenar el equipo. No guarde la mezcla en el tanque de la aspersora de un día para otro.

MÉTODO Y EQUIPO DE APLICACIÓN: Se recomienda utilizar equipos de aplicación foliar, de uso común en las fincas como bombas de mochila manual o de corriente de aire, previa calibración, procurando lograr la mejor cobertura posible sin llegar al punto de escorrentía.

"CONSULTE A UN INGENIERO AGRÓNOMO"

CULTIVO	PLAGA		DOSIS (l/ha)	P.C. (días)	L.M.R. [1] (ppm)
	NOMBRE COMUN	NOMBRE CIENTÍFICO			
Algodón (*Gossypium hirsutum*)	Gusano perforador	*Heliothis virescens*	0.15	21	0.3
Tomate (*Lycopersicon esculentum*)	Polilla del tomate	*Tuta (=Scrobipalpula absoluta)*	0.10	1	0.6
Páprika (*Capsicum annuum*)	Gusano perforador del fruto	*Heliothis virescens*	0.10 – 0.15	1	0.6
Espárrago (*Asparagus officinalis L.*)	Gusano perforador	*Heliothis virescens*	0.15	40	0.01
	Gusano del follaje	*Spodoptera eridania*	0.15		
	Mosquilla del brote	*Prodiplosis longifila*	0.15		
Alcachofa (*Cynara scolymus*)	Gusano del follaje	*Spodoptera eridania*	0.15	3	0.3
Papa (*Solanum tuberosum*)	Gorgojo de los andes	*(Premnotrypes suturicallus)*	0.2 – 0.3	14	0.01
Arroz (*Oryza sativa*)	Gusano cogollero	*Spodoptera frugiperda*	0.075 – 0.1	45	0.4
	Gusano barrenador de la caña	*Diatraea saccharalis*	0.075 – 0.1		
Maíz (*Zea mays*)	Gusano cogollero	*Spodoptera frugiperda*	0.075 - 0.1	21	0.02
Arándanos	Gusano perforador	*Heliothis virescens*	0.15 – 0.2	1	1
Palto	Gusano del cesto	*Oiketikus kirbyi*	0.15 - 0.2	1	4

P.C.: Período de Carencia: Días que deben transcurrir entre la última aplicación y la cosecha. **(1) L.M.R.:** Límite Máximo de Resíduos y Tolerancias de importación (IT) para los cultivos tratados con **Taralin** pueden no estar establecidos en algunos países.

FRECUENCIA Y ÉPOCA DE APLICACIÓN:

Algodón: Para el control de *Heliothis virescens*, aplique **Taralin** a la dosis recomendada, vía foliar, cuando aparezcan las primeras infestaciones de las larvas en campo y que se tenga un nivel de daño superior al 5% en botones florales. Realizar máximo una aplicación por campaña.

Páprika: Para el control de *Heliothis virescens* en el cultivo de páprika, aplique **Taralin** a la dosis recomendada, vía foliar, cuando aparezcan las primeras infestaciones de las larvas en campo. Realizar máximo una aplicación por campaña.

Tomate: Para el control de *Tuta absoluta* en el cultivo de tomate, aplique **Taralin** a la dosis recomendada, vía foliar, cuando aparezcan las primeras infestaciones de las larvas en campo. Realizar máximo una aplicación por campaña.

Espárrago: Para el control de *Heliothis virescens*, *Spodoptera eridania* o *Prodiplosis* en el cultivo de espárrago, aplique **Taralin** a la dosis recomendada, vía foliar, cuando aparezcan las primeras infestaciones de las larvas en campo. Realizar máximo una aplicación por campaña.

Alcachofa: Para el control de *Spodoptera sp* en el cultivo de alcachofa, aplique **Taralin** a la dosis recomendada vía foliar, cuando aparezcan las primeras infestaciones de las larvas en campo. No aplicar más de 300ml/ha por campaña.

Papa: Para el control de *Premnotrypes* en los cultivos de papa, se recomienda realizar dos aplicaciones dirigidas a la base o cuello de la planta y a la zona de las raíces, asegurando un mojado completo del suelo alrededor de los tubérculos. La primera de las aplicaciones se debe realizar cuando se identifique la presencia de insectos adultos en el lote, en el momento entre la germinación y la deshierba (aprox. 30-45 días después de siembra), la segunda aplicación se deberá realizar entre la floración media y el aporque (aprox. 70-100 dias después de siembra).

Arroz: Para el control de *Spodoptera frugiperda*, aplique **Taralin** a la dosis recomendada, vía foliar, cuando tenga un 30% de las plantas con daños frescos por alimentación y larvas de menos de 1 cm. Se recomienda realizar máximo una aplicación por ciclo de cultivo. Para el control de *Diatraea saccharalis*, aplique **Taralin** a la dosis recomendada, vía foliar. Se recomienda realizar un máximo de dos aplicaciones iniciando cuando se detecte la presencia de los primeros adultos en el cultivo y/o posturas, y la segunda 10 días después de realizada la primera, sólo en casos de encontrar una alta presión de la plaga.

Maíz: Para el control de *Spodoptera frugiperda*, en el cultivo de maíz, aplique **Taralin** a la dosis recomendada, vía foliar, cuando tenga un 10% de las plantas con daños por alimentación y larvas de menos de 1 cm. Debe realizarse máximo una aplicación por ciclo de cultivo

Arándano: Aplique **Taralin** a la dosis recomendada. Realizar máximo dos aplicaciones por campaña.

Paltos: Para el control de *Oiketicus kirbyi*, aplique **Taralin** a la dosis recomendada, vía foliar, con la aparición de los primeros daños y larvas en el follaje, y posteriormente durante la fase vegetativa o reproductiva del cultivo. Realizar un máximo de 2 aplicaciones por campaña

PERIODO DE REINGRESO: Ingrese al área tratada 12 horas despues de la aplicación.

COMPATIBILIDAD: Se recomienda hacer una pre-mezcla con una pequena cantidad de producto en el tanque deseado y observar los posibles cambios adversos (precipitación, floculación, etc.), así como demostrar la eficacia y asegurar que no haya efectos fitotóxicos. La mezcla deberá hacerse únicamente con los plaguicidas registrados para uso en los cultivos aqui indicados. Evite mezclar varias materiales a la vez y caldos de aspersión muy concentrados.

FITOTOXICIDAD: La aplicación de Dosis superiores a las señaladas en el cuadro de usos, podrían ocasionar fitotoxicidad en el cultivo. Aplicar sólo las dosis señaladas en el cuadro de usos.

RESPONSABILIDAD CIVIL
El titular de registro garantiza que las características físico químicas del producto contenido en este envase, corresponden a las anotadas en la etiqueta y que es eficaz para lo fines aquí recomendados, si se usa y maneja de acuerdo a las condiciones e instrucciones dadas. Si requiere mayor información comuníquese con el titular de registro o con el distribuidor del producto.

120 mm

ETIQUETA PARA USO EXCLUSIVO DE SENASA