"LEA ESTA HOJA INFORMATIVA ANTES DE USAR EL PRODUCTO"
"MANTÉNGASE BAJO LLAVE FUERA DEL ALCANCE DE LOS NIÑOS"

PRECAUCIONES Y ADVERTENCIAS DE USO Y APLICACIÓN

- **Ningún envase que haya contenido plaguicidas debe utilizarse para conservar alimentos o agua para consumo.**
- **Después de usar el producto cámbiese, lave la ropa contaminada y báñese con abundante agua y jabón.**
- **Tóxico por ingestión.**
- **Peligroso por inhalación, irritante, al tacto y vías respiratorias, utilizar equipo de protección respiratoria.**
- **Moderadamente irritante a los ojos, causa daños a los ojos, use protección ocular.**
- **No almacenar en casas de habitación.**
- **No comer, beber o fumar durante las operaciones de mezcla y aplicación.**
- **No almacenar ni transportar conjuntamente con alimentos, medicinas, bebidas ni forrajes.**
- **Utilice el equipo de protección durante la mezcla y aplicación (guantes de goma, delantal, botas de goma, gafas, careta, gorro, máscara contra el polvo, respirador u otros) y para ingresar al área tratada en las primeras 24 horas.**
- **No debe transportarse con productos de consumo humano o animal**
- **Conservar el producto en el envase original, etiquetado y cerrado.**
- **Guardar en un lugar seco, con buena ventilación y en la sombra.**
- **Realice la aplicación siguiendo la dirección del viento.**

Características del Equipo y Ropa de Protección: Los operarios deberán llevar ropa protectora y equipos de aplicación en perfectas condiciones.

Almacenamiento: Almacenar el producto en sus envases originales, etiquetado y debidamente cerrados en lugares secos y ventilados, bajo llave, fuera del alcance de los niños y animales domésticos. No reenvasar o depositar el contenido en otros envases. No utilizar, derramar o almacenar el producto cerca de fuentes de calor o fuego.

PRIMEROS AUXILIOS:

- **En caso de intoxicación llame al médico inmediatamente, o lleve el paciente al médico y muéstrele la etiqueta y esta Hoja Informativa.**
- **No dar de beber nada ni induzca el vómito a un paciente que se encuentre inconsciente.**
- **En caso de contacto con los ojos, lavarlos con abundante agua fresca durante 20 minutos y lleve al paciente al médico.**
- **En caso de contacto con la piel, lavar con abundante agua y jabón durante 15 minutos. Consultar al médico.**

NOTA AL MÉDICO:
ANTÍDOTO: Tratamiento sintomático, no existe antídoto específico.
Teléfono de emergencia: CICOTOX telf.: 0800-1-3040(Atención 24 horas). ESSALUD EN LINEA: 411-8000 Opción 4. Agro Klinge S.A. (01) 612-6565.

MEDIDAS PARA LA PROTECCIÓN Y CONSERVACIÓN DEL MEDIO AMBIENTE:

- **Después de usar el contenido, inutilice el envase triturándolo o perforándolo y depósitelo en sitios destinados por las autoridades para tal fin.**
- **Ningún envase que haya contenido plaguicidas debe utilizarse para conservar alimentos o agua para consumo.**
- **Peligroso para organismos acuáticos.**
- **No contaminar fuentes de agua, lagos, ríos, estanques, arroyos, con los restos de la aplicación, sobrantes o envases vacíos.**
- **Respetar una banda de no aplicación hacia cuerpos de agua de al menos 5 metros.**
- **Peligroso para los animales domésticos, fauna y flora silvestre. No permitir animales en el área tratada.**
- **El producto no debe aplicarse en zonas con napas freáticas superficiales.**
- **En caso de derrame recoger el producto y depositarlo en los sitios destinados por las autoridades locales para este fin.**

Instrucciones del lavado de los equipos de aplicación: Una vez terminado el trabajo, los equipos y utensilios de aplicación deberán lavarse prolijamente con abundante agua, llenando y vaciando los tanques por tres veces en lugares ya tratados. **Disposición de envases vacíos:** No reutilice los envases vacíos. Después de usar el contenido, inutilice el envase triturándolo o perforándolo, y depósitelo en el lugar destinado por las autoridades locales para este fin. **Manejo de derrames:** En caso de derrames, absorba el producto inmediatamente con aserrín o tierra, luego, recoja el material absorbente, colóquelo en una bolsa y depósitelo en el lugar destinado por las autoridades. Limpie el área contaminada con agua, cuidando que el líquido no contamine las corrientes de agua.

AMICAL® 50 WG

FUNGICIDA AGRÍCOLA – ESTROBILURINA

GRANULOS DISPERSABLES – WG

Registro PQUA Nº 806-SENASA

Nombre común del ingrediente activo (ISO):
Azoxystrobin ..... 500 g/kg

Nombre químico (IUPAC):
Methyl (2 E)-2-(2-{[6-(2-cyanophenoxy) pyrimidin-4-yl]oxy}phenyl)-3-ethoxyacrylate

Fórmula estructural:

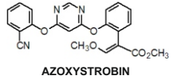

AZOXYSTROBIN

Fórmula empírica: $C_{22}H_{17}N_4O_5$
Peso molecular: 403.40 g/mol
PROPIEDADES FÍSICO-QUÍMICAS
Apariencia: Solido
Color: Beige marrón
Olor: No tiene olor característico.
Densidad: 0.499 g/cc a 25 ° C
pH: 5 - 8 a 25 ºC
Inflamabilidad: No inflamable
Explosividad: No explosivo
Corrosividad : No es corrosivo
Contenido de otros componentes: Aditivos
Presentaciones: Bolsa de 1 Kg y 40 g.

Titular del Registro, Importador y Distribuidor:
AGRO KLINGE S.A.
Calle René Descartes Nº 311
Urb.Sta. Raquel 2da Etapa,Ate. Lima-Perú
Telf.:612-6565

Formulado por:
BETA CHEMICAL LTD.
Rm.707, Blk. A, Kingsound Center,
No. 116 Zizhuyuan Road,
Beijing 100097, China

LIGERAMENTE PELIGROSO
CUIDADO

"CONSULTE CON UN INGENIERO AGRÓNOMO"

Cultivo	Plaga		Dosis		PC (Días)	LMR
	Nombre Común	Nombre Científico	Kg/ 200L	Kg/ha		
Espárrago	Mancha púrpura	*Stemphylium vesicarium*	0.100	0.250	100	0.04
Vid	Oidium	*Erysiphe necator*	0.10	---	14	2

P.C.= Período de carencia **L.M.R. = Límite máximo de residuos**

Volumen de aplicación: 400 L/ha
Frecuencia y época de aplicación: Para una mayor eficiencia, debe ser aplicado de manera preventiva a la observación de los primeros síntomas de la enfermedad, puede ser aplicado hasta 2 veces por campaña, considerando una campaña por año.
Mecanismo y modo de acción: El azoxystrobin es un fungicida sistémico de acción protectante, curativo y antiesporulante. El azoxystrobin inhibe la germinación de las esporas y el crecimiento del micelio del hongo, tiene una sistemía lenta, actúa más localmente, es translaminar algo acropétalo. Azoxystrobin tiene óptima eficacia cuando se aplica preventiva o tempranamente en la aparición de síntomas por su control a la germinación de esporas.
Compatibilidad: Compatible con la mayoría de los plaguicidas usados, sin embargo, se recomienda efectuar una prueba antes de la mezcla definitiva.
Fitotoxicidad: No es fitotóxico en las dosis y cultivos recomendados.
Efectos sobre otros cultivos: Ninguno
Efectos sobre cultivos sucesivos: Ninguno
Número máximo de aplicaciones/campaña/año: 2 aplicaciones
Métodos de aplicación: AMICAL 50 WG se emplea en pulverizaciones en mezcla con agua. Aplicar con equipos de aspersión terrestre, utilizando el volumen de agua suficiente para cubrir uniformemente el follaje.
Equipo de aplicación y su calibración: Lo equipos de aplicación deben estar en perfectas condiciones. Asegúrese que los equipos de aplicación no goteen o tengan escape del preparado. Revise los filtros, boquillas, mangueras, empaques, ajustes de las mangueras, palanca y émbolo para que funcionen con precisión antes de comenzar los trabajos.
Tamaño de gota: fina.
Periodo de reingreso: 24 horas
Intervalo anterior de la cosecha: 100 días.

"Peligroso para los organismos acuáticos; no contaminar las fuentes de agua, lagos, ríos, estanques o arroyos con los restos de la aplicación, sobrantes o envases vacíos"

"Respetar una banda de no aplicación hacía cuerpos de agua de al menos 5 metros"

"Peligroso para los animales domésticos, fauna y flora silvestre. No permitir animales en el área tratada"

"El producto no debe aplicarse en zonas con napas freáticas superficiales"

Responsabilidad Civil: "El titular del registro garantiza que las características físico químicas del producto contenido en este envase, corresponden a las anotadas en la etiqueta y que es eficaz para los fines recomendados, si se usa y maneja de acuerdo con las indicaciones e instrucciones dadas".

V211217

®Marca Registrada

Alto:14 cm
Ancho: 18,3 cm