"LEA ESTA HOJA INFORMATIVA ANTES DE USAR EL PRODUCTO"
"MANTÉNGASE FUERA DEL ALCANCE DE LOS NIÑOS"

EXTRAZONE® 250 EC

FUNGICIDA AGRÍCOLA

TRIAZOLES

CONCENTRADO EMULSIONABLE - EC

PQUA N° ..... - SENASA

NOMBRE COMÚN (ISO): **Propiconazole.....250 g/L**
Aditivos.....c.sp. 1L

NOMBRE QUÍMICO (IUPAC): 1-[[2-(2,4-dichlorophenyl)-4-propyl-1,3-dioxolan-2-yl]methyl]1,2,4-triazole

FÓRMULA ESTRUCTURAL:

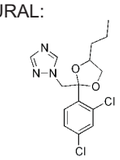

FÓRMULA EMPÍRICA : $C_{15}H_{17}Cl_2N_3O_2$

PESO MOLECULAR : 342.2 g/mol

IMPORTADO Y DISTRIBUIDO POR:

DROKASA PERU

LIGERAMENTE PELIGROSO
CUIDADO

COD.

MANEJO Y DISPOSICIÓN DE DESECHOS Y ENVASES VACÍOS

Después de usar el contenido, enjuague tres veces el envase y vierta la solución en la mezcla de aplicación y luego inutilícelo triturándolo o perforándolo y depósitelo en el lugar destinado por las autoridades locales para este fin.
Lavar tres veces el equipo de aplicación con agua limpia, eliminar el agua de enjuague en una zona sin riesgo de contaminación.
-Realizar obligatoriamente el triple lavado del presente envase
- Devuelva el envase triple lavado al centro de Acopio autorizado.
En caso de derrames: Se puede absorber con aserrín o arena para luego recogerlo y depositarlo en el sitio destinado por las autoridades locales para este fin.

CUADRO DE USOS Y DOSIS

CULTIVO	ENFERMEDADES		DOSIS		PC días	LMR ppm
	Nombre Común	Nombre Científico	L/ha	L/200 L		
Espárrago	Roya	*Puccinia asparagi*	0.4	-	20	0.1
Arroz	Mancha carmelitana	*Helmithosporium sp.*	0.5	-	25	0.1
Fríjol	Oidiosis	*Erisiphe betae*	-	0.15 - 0.20	30	0.05
Ajo	Roya	*Puccinia allii*	-	0.075 - 0.1	15	0.05
Melocotonero	Roya	*Tranzchelia discolor*	-	0.075	7	0.2
Café	Roya del cafeto	*Hemileia vastatrix*	-	0.15 - 0.20	30	0.1

P.C.: Periodo de carencia **LMR:** Límite máximo de residuos.

INSTRUCCIONES DE USO

El momento de aplicación debe hacerse cuando se observe los primeros síntomas de la enfermedad y cuando las condiciones ambientales son favorables para la masificación de esta enfermedad.
Se recomienda un máximo de 1 aplicación/campaña.

OTRAS INSTRUCCIONES

Para lavar los equipos de aplicación: lavar tres veces el equipo de aplicación con agua limpia, eliminar el agua de enjuague en una zona sin riesgo de contaminación.

Para inutilizar y destruir los envases: Después de usar el contenido, enjuague 3 veces el envase y vierta la solución en la mezcla de aplicación y luego inutilícelo triturándolo o perforándolo y depósitelo en el lugar destinado por las autoridades locales para este fin.

En caso de derrames: se puede absorber con aserrín o arena para luego recogerlo y depositarlo en el sitio destinado por las autoridades locales para este fin.

Mecanismo de acción: EXTRAZONE 250 EC, es un fungicida sistémico foliar con un amplio rango de actividad. Tiene acción protectante y curativa con translocación acropétala en el xilema.

Modo de acción: El modo de acción de **EXTRAZONE 250 EC,** es la demetilación de C-14 durante la biosíntesis de ergosterol, llevando a la acumulación de C-14 metil esteroles. La biosíntesis de estos ergosteroles es crítica para la formación de paredes celulares de hongos. Esta falta de producción normal de esterol demora o detiene el crecimiento de los hongos, previniendo efectivamente una posterior infección y/o invasión del tejido hospedero.

Compatibilidad: Es compatible con la gran mayoría de plaguicidas de uso agrícola excepto con los de reacción alcalina o fuertemente alcalina.

Fitotoxicidad: No se han observado en los cultivos aplicados, siempre que se use de acuerdo a las instrucciones indicadas.

Efectos sobre otros cultivos: No se han observado efectos negativos sobre otros cultivos donde se haya aplicado el producto.

Método de aplicación: EXTRAZONE 250 EC, debe aplicarse con pulverizadores terrestres de tal manera que brinde una cobertura total al cultivo a tratar.

Equipo de aplicación y calibración: Puede aplicarse con bomba de mochila manual.

Período de reentrada: Cuando se aplica a campo abierto se debe esperar un mínimo de 24 horas para el ingreso.

Responsabilidad Civil: "El titular del registro garantiza que las características físicas y químicas del producto contenido en este envase corresponden a las anotadas en la etiqueta y que es eficaz para los fines aquí recomendados, si se usa y maneja de acuerdo a las instrucciones dadas".

PROPIEDADES FISICAS Y QUIMICAS
- Estado físico : Líquido
- Color : Marrón claro
- Olor : Característico

ENVASES EN QUE SE COMERCIALIZA

Capacidad	Material
250, 500 ml 1, 4, 20, 200 l	Frascos de polietileno tereftalato

TITULAR DEL REGISTRO:
DROKASA PERÚ S.A.
Jr. Mariscal La Mar N° 991, piso 9,
Magdalena del Mar Lima, Perú
Telf.: 501-1000 / Fax: 262-8403

FABRICADO Y FORMULADO POR:
ZHEJIANG TIDE CROPSCIENCE CO., LTD.
Road 1, Mahal Industrial Garden Paojiang Industrial Zone, Shaoxing, Zhejiang Province, China.

REENVASADO POR:
DROKASA PERÚ S.A.
Av. Marcos Farfán N° 3459 Urb. Industrial Independencia, Lima - Perú

IMPORTADO Y DISTRIBUIDO POR:
DROKASA PERÚ S.A.

"MANTÉNGASE FUERA DEL ALCANCE DE LOS NIÑOS"

PRECAUCIONES Y ADVERTENCIAS DE USO
EXTRAZONE 250 EC, es un fungicida de formulación suspensión concentrada ligeramente peligroso.
- No coma, beba ni fume durante las operaciones de mezcla y aplicación.
- Utilice ropa protectora durante el manipuleo y aplicación, y para ingresar al área tratada en las primeras 24 horas.
- Después de usar el producto cámbiese, lave la ropa contaminada y báñese con abundante agua y jabón.
- Conserve el producto en el envase original, etiquetado y cerrado.
- Realice la aplicación siguiendo la dirección del viento.
- No almacene ni transporte conjuntamente con alimentos, medicinas, bebidas ni forrajes.
- No reenvase o deposite el contenido en otros envases.
- Ningún envase que haya contenido plaguicidas debe utilizarse para conservar alimentos o agua para consumo.
- Realice las aplicaciones siguiendo la dirección del viento.

Características de los equipos de aplicación y ropa de protección para:
Realizar la mezcla: Guantes de goma, delantal, careta de protección.

Cargar, calibrar los equipos y realizar aplicaciones: Guantes y botas de goma, gorro, overol, máscara o respirador.

INSTRUCCIONES DE ALMACENAMIENTO
Almacene el producto en sus envases originales, sellados y consérvelos en un lugar fresco y seco.
No almacene ni transporte conjuntamente con alimentos, medicinas, bebidas ni forrajes.
No almacene en casa de habitación.

INSTRUCCIONES DE PRIMEROS AUXILIOS
En caso de intoxicación llame al médico inmediatamente, o lleve al paciente al médico y muéstrele la etiqueta y esta Hoja Informativa.

Síntomas específicos de intoxicación:
Ojos: Moderadamente irritante.
Piel: Moderadamente irritante. Prácticamente no tóxico.
Ingestión: Nocivo. Si es aspirado (el líquido entra a los pulmones), puede causar daños pulmonares o incluso la muerte debido a neumonía química.
Inhalación: Ligeramente tóxico. Causa dolor de cabeza, desvanecimiento y efectos anestésicos o narcóticos.

Instrucciones si el producto cae en ojos o piel: Láveles inmediatamente con agua corriente y en forma continua al menos durante 15 minutos. Consulte personal médico.

Instrucciones si el producto cae en la piel: Retire la ropa contaminada y descontamínela antes de usarla nuevamente. Suavemente limpie de producto. Lave con abundante agua, no use jabón abrasivo. solicite atención médica si es necesario.

Instrucciones si el producto ha sido ingerido: No induzca al vómito. contiene solvente aromático. Llame a un médico o centro para control de intoxicaciones con veneno.

Instrucciones si el producto es inhalado: Traslade al aire fresco si se presentan efectos. Mantenga a la persona afectada abrigada y en reposo. trate sintomáticamente. Proporcione atención médica inmediata.

TRATAMIENTO MÉDICO
No existe antídoto específico. Tratar sintomáticamente.

En caso de EMERGENCIAS llame a:
- **CICOTOX** Telf.: **0800-13040 (Atención 24 horas)**
- **ESSALUD** Telf.: **423-7600**

INSTRUCCIONES PARA LA CONSERVACIÓN DEL MEDIO AMBIENTE
- Peligroso para organismos acuáticos.
- No contamine fuentes de agua, lagos, ríos estanques o arroyos y drenajes con los sobrantes o desechos y envases vacíos del producto.
- Respetar una banda de protección para cuerpos de agua de al menos 5 metros (Zona de no aplicación).
- Peligroso para animales domésticos, la fauna y flora silvestre; no permita animales en el área tratada.
- No aplicar el producto directamente al suelo ni en zonas con napa freática superficial.
- En caso de derrame, recoger el producto y depositarlo en los sitios destinados por las autoridades locales para este fin.

LIGERAMENTE PELIGROSO
CUIDADO