CONDICIONES DE MANEJO Y DISPOSICIÓN DE DESECHOS Y ENVASES VACÍOS

Para lavar los equipos de aplicación: lavar tres veces el equipo de aplicación con agua limpia, eliminar el agua de enjuague en una zona sin riesgo de contaminación.

Para inutilizar y destruir los envases: Después de usar el contenido, enjuague 3 veces el envase y vierta la solución en la mezcla de aplicación y luego inutilícelo triturándolo o perforándolo y depósitelo en el lugar destinado por las autoridades locales para este fin.

No contamine las fuentes de agua, lagos, ríos, estanques o arroyos y drenajes con los desechos y envases vacíos.

INSTRUCCIONES DE USO

CULTIVO	ENFERMEDAD		DOSIS		PC días	LMR ppm
	NOMBRE COMÚN	NOMBRE CIENTÍFICO	ml/200 L	L/ha		
Zapallo*	Oidio	*Erysiphe cichoracearum*	150 - 200	-	7	0.05
Vid**	Oidiosis	*Erysiphe necator*	-	0.1 - 0.2	21	0.1
Espárrago**	Cercosporiasis	*Cercospora asparagi*	-	0.35 - 0.5	7	0.05
Papa*	Tizón temprano	*Alternaria solani*	150 - 200	-	30	0.02
Páprika**	Oidium	*Leveillula taurica*	150 - 200	-	14	0.05
Alcachofa**	Oidium	*Leveillula taurica*	150 - 200	-	14	0.05
Arroz	Pyricularia	*Pyricularia orizae*	200-250	-	45	0.05

COD.

PC: Período de carencia LMR: Límite máximo de residuos

En caso de derrames: se puede absorber con aserrín o arena para luego recogerlo y depositarlo en el sitio destinado por las autoridades locales para este fin.

Frecuencia y época de aplicación:
*Se recomienda realizar dos aplicaciones/campaña/año como máximo y se puede aplicar durante cualquier etapa fenológica, respetando el periodo de carencia.
**Se recomienda realizar una aplicación/campaña/año, como máximo.

Mecanismo de acción: TASHIRA, es un fungicida sistémico con acción preventiva y curativa. Es absorbido a través de las hojas con una fuerte translocación translaminar y acropétala

Modo de acción: TASHIRA, interfiere en la biosíntesis del ergosterol de las membranas celulares, deteniendo el desarrollo de los patógenos mediante la inhibición de la demetilación del esterol (enzima del hongo sterol-1-4--demethylase).

Compatibilidad: TASHIRA es compatible con la mayoría de pesticidas de uso agrícola excepto con los de reacción alcalina o fuertemente alcalina.

Fitotoxicidad: No es fitotóxico siempre y cuando se sigan las instrucciones de uso especificadas en la etiqueta y no se excedan las dosis de aplicación en los cultivos recomendados.
.
Efectos sobre otros cultivos: No se han observado efectos negativos sobre otros cultivos donde se haya aplicado el producto.

Método de aplicación: TASHIRA, se puede aplicar con cualquier equipo de aspersión terrestre como bomba de mochila manual y a motor. También se puede emplear bomba de tracción mecánica con aguilones.

Equipo de aplicación y calibración: Puede aplicarse con bomba de mochila manual.

Período de reentrada: No ingrese a las áreas tratadas hasta 48 horas después de la aplicación.

"CONSULTE CON UN INGENIERO AGRÓNOMO"

Responsabilidad Civil: "El titular del registro garantiza que las características físicas y químicas del producto contenido en este envase corresponden a las anotadas en la etiqueta y que es eficaz para los fines aquí recomendados, si se usa y maneja de acuerdo a las instrucciones dadas".

"LEA ESTA HOJA INFORMATIVA ANTES DE USAR EL PRODUCTO"
"MANTÉNGASE FUERA DEL ALCANCE DE LOS NIÑOS"

TASHIRA®

FUNGICIDA AGRÍCOLA
TRIAZOLES

CONCENTRADO EMULSIONABLE - EC

Reg. PQUA Nº 167 - SENASA

NOMBRE COMÚN (ISO):
Difenoconazole.....250 g/L
Aditivos.....c.sp. 1Litro

NOMBRE QUÍMICO (IUPAC): Cis,trans-3-chloro-4-[4-methyl-2-(1H-1,2,4-triazol-1-ylmethyl)-1,3-dioxolan-2-yl]phenyl 4-chlorophenyl ether

FÓRMULA ESTRUCTURAL:

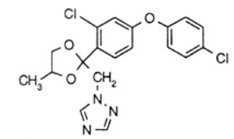

FÓRMULA EMPÍRICA : $C_{19}H_{17}Cl_2N_3O_3$
PESO MOLECULAR : 406.3

IMPORTADO Y DISTRIBUIDO POR: DROKASA PERU

NO INFLAMABLE **NO CORROSIVO** **NO EXPLOSIVO**

LIGERAMENTE PELIGROSO
CUIDADO

PROPIEDADES FISICAS Y QUIMICAS

- Estado físico : Líquido
- Color : Ambar
- Olor : No específico
- Densidad : 1.02 mg/L a 20ºC
- Presión de vapor : 6.6×10^{-8} Pa a 20ºC

ENVASES EN QUE SE COMERCIALIZA

Capacidad	Material
1/4 litro 1litro	Frascos plástico de polietileno tereftalato (PET).
4 litros 20 litros	Bidones de polietileno de alta densidad (PEAD).

TITULAR DEL REGISTRO:
DROKASA PERÚ S.A.
Av. 28 de Julio Nº 150 piso 7 - Miraflores.
Teléfono: 219 3901 / Fax: 219 3929.

FORMULADO POR:
NINGBO YIHWEI CHEMICALS CO., LTD
Room 10D, Hainha Plaza Nº 658 Jian Guo Road

ENVASADO POR: DROKASA PERÚ S.A.
Calle Marcos Farfán Nº 3459 Urb. Industrial - Independencia. Telf.: 219 3901.

IMPORTADO Y DISTRIBUIDO POR:
DROKASA PERÚ S.A.
Av. 28 de Julio Nº 150 piso 7 - Miraflores.
Teléfono: 219 3901 / Fax: 219 3929.

"MANTÉNGASE FUERA DEL ALCANCE DE LOS NIÑOS"

PRECAUCIONES Y ADVERTENCIAS DE USO Y APLICACIÓN

- "Posible carcinógeno para humanos"
- "Este producto es tóxico si se ingiere"
- "Causa irritación moderada a los ojos"
- "Evite contacto con la piel y la ropa"
- No coma, no beba ni fume durante las operaciones de mezcla y aplicación.
- Utilice ropa protectora durante el manipuleo y aplicación y para ingresar al área tratada en las primeras 24 horas.
- Realice la aplicación siguiendo la dirección del viento.
- Después de usar el producto cámbiese, lave la ropa contaminada y báñese con abundante agua y jabón.
- No almacene ni transporte conjuntamente con alimentos, medicinas, bebidas ni forrajes.
- Conserve el producto en su envase original, etiquetado y cerrado.

Ningún envase que haya contenido plaguicidas debe utilizarse para conservar alimentos o agua para consumo.

Características de los equipos de aplicación y ropa de protección para:
Realizar la mezcla: Guantes de goma, delantal, careta de protección.

Cargar, calibrar los equipos y realizar aplicaciones: Guantes y botas de goma, gorro, overol, máscara o respirador.

INSTRUCCIONES DE ALMACENAMIENTO

Almacene el producto en sus envases originales, sellados y consérvelos en un lugar fresco y seco. No almacene ni transporte conjuntamente con alimentos, medicinas, bebidas ni forrajes. No almacene en casa de habitación.

INSTRUCCIONES DE PRIMEROS AUXILIOS

En caso de intoxicación llame al médico inmediatamente, o lleve al paciente al médico y muéstrele la etiqueta y esta Hoja Informativa.

Síntomas específicos de intoxicación: Estado apático, depresión del tono muscular, disturbios respiratorios y temblores. Los calambres musculares también son posibles en casos severos de envenenamiento.

Instrucciones si el producto ha sido ingerido: Administre repetidamente carbón medicinal en grandes cantidades de agua. NOTA: No dar cualquier cosa por vía oral a una persona inconsciente. No induzca el vómito.

Instrucciones si el producto cae en ojos o piel: Si cae en los ojos, sujete el párpado, manteniendo el ojo abierto y enjuáguelo lentamente con abundate agua limpia al menos durante 15 - 20 minutos. Si tiene lentes de contacto, retírelos inmediatamente, después de 5 minutos continúe enjuagando los ojos. Si la irritación persiste o se desarrolla después del lavado, llevar al paciente al médico. Si cae en la piel, quítese la ropa y zapatos contaminados inmediatamente. Lave la piel contaminada con abundante agua y jabón. Si la irritación persiste acuda al médico o Centro de Salud más cercano.

Instrucciones si el producto ha sido inhalado: Primero traslade al paciente al aire fresco o zona no contaminada. Si la respiración fuera a detenerse, proporcione respiración artificial, de preferencia boca a boca. Si es necesario consiga atención médica.

TRATAMIENTO MÉDICO

No hay tratamiento médico específico, seguir tratamiento sintomático, sin embargo pueden aplicarse las siguientes medidas:
Verifique la presión arterial y el pulso frecuentemente.
La bradicardia y la hipotonía son posibles. Mantenga las medidas de apoyo para la función respiratoria y la acción cardiaca. Proporcione respiración artificial si aparecen signos de parálisis.

En caso de EMERGENCIAS llame a:
- **CICOTOX** Telf.: **0800-13040 (Atención 24 horas)**
- **ESSALUD** Telf.: **423-7600**

MEDIDAS PARA LA PROTECCIÓN DEL AMBIENTE

"Peligroso para los organismos acuáticos"
"No contaminar ríos, estanques o arroyos con los desechos o envases vacíos"
"No contamine fuentes de agua con los restos de la aplicación o sobrantes y envases vacíos del producto"
"Respetar una banda de no aplicación hacia cuerpos de agua de al menos 5 metros"
"Peligroso para animales domésticos, fauna y flora silvestre"
"El aplicador debe emplear todas las medidas necesarias para controlar la deriva"
"En caso de derrame recoger el producto y depositarlo en el sitio destinado por las autoridades locales para este fin"

LIGERAMENTE PELIGROSO
CUIDADO